Жить стало лучше, жить стало веселее!

По крайней мере, так утверждает глава Счетной палаты РФ, бывший вице-премьер и министр финансов Алексей Кудрин.

По его мнению, жизнь населения в современной России на 20% лучше, чем в Советском Союзе.

«Уровень жизни, который был в стране перед развалом Союза, мы восстановили к 2003–2004 годам. Сейчас примерно процентов на 20 уровень жизни выше, чем был в Советском Союзе. В нулевые, когда я работал вице-премьером, нам удалось добиться того, что уровень жизни в стране вырос в три раза. Цифра большая, но, справедливости ради, начинали мы с очень низкого уровня. Сейчас в стране существуют сотни тысяч частных предприятий, цены определяются рынком, дефицита нет, рубль стал конвертируемой валютой», – в частности, отметил Кудрин в интервью ТАСС.

Однако, говоря об улучшении жизни россиян, господин Кудрин почему- то не учел итоги опросов общественного мнения. Ведь, согласно данным «Левада-Центра» (внесён Минюстом в список иноагентов), в конце прошлого года более 63% россиян сожалели о распаде СССР.

А по данным ВЦИОМ, треть опрошенных граждан страны считают, что наступивший 2022 год для страны всё же станет лучше, чем 2021-й. В материальном плане – особенно. Каждый десятый россиянин ждет повышения уровня жизни, а еще 9% надеются на снижение уровня цен, 8% ждут улучшения в экономике и повышения пенсий.

Более того, представители бизнес-кругов, связанных с торговлей, отмечают, что рост цен провоцирует собственно политика Банка России по укреплению ключевой ставки и санкции, из-за которых падает курс рубля. Также сказывается ответная политика России, которая ограничивает доступ зарубежных поставщиков на отечественный рынок.

Как отмечают некоторые экономисты, с такой инфляцией и ростом цен на ряд необходимых товаров не за горами и введение в России продуктовых карточек. Так, научный руководитель Института экономики РАН Руслан Гринберг в беседе с РИА Новости отметил, что подобная практика поддержки населения применяется во многих странах, в том числе в США. «В сознании россиян продуктовая карточка – это позор, но там на них сидят миллионы, и ничего», – подчеркнул экономист.

К слову, введение продовольственных карточек в России обсуждается чиновниками с конца 2000-х годов.

На фоне экономического кризиса, вызванного пандемией коронавируса, в декабре 2020 года глава комиссии Общественной палаты России по развитию агропромышленного комплекса Юлия Оглоблина сочла необходимым ввести продуктовые карточки и социальное питание для малоимущих россиян. Первый зампред комитета по бюджету и финансовым рынкам Совфеда Сергей Рябухин, оценивая идею, заявил, что такой шаг оправдан только в случае дефицита продуктов. Даже президент России Владимир Путин в ходе встречи с главами фракций Госдумы отмечал, что вопрос продовольственных сертификатов для малоимущих звучит в правительстве, идея уже заметна и плюсы у нее имеются.

Были моменты, когда речь заходила о том, чтобы вместо пенсий пожилым выдавали «продуктовые наборы», но данная идея не нашла понимания в обществе.

Мария Климанова, по материалам СМИ

Реновация. Первые итоги

52-летний житель столицы по имени Иван намерен судиться с департаментом городского имущества и компанией, построившей дом по программе реновации на Профсоюзной улице. Как сообщает канал Baza, с москвичом произошла весьма неприятная ситуация. Вечером 8 января Иван зашел в туалетную комнату своей новой квартиры, присел и... очнулся на холодном полу. Как рассказал мужчина, из носа у него текла кровь, сильно болели глаза. Причиной этого стала массивная дверь, скрывающая доступ к трубам, которая по непонятным причинам упала и ушибла мужчину. Врачи диагностировали у москвича ни много ни мало повреждение мягких тканей головы, кровоизлияние в глаза и неподтвержденную отслойку сетчатки глаза с разрывом. Теперь обладатель данной квартиры намерен идти в полицию и писать заявление для разбирательств в том, кто же виноват, что ему выдали недоделанное жилье.

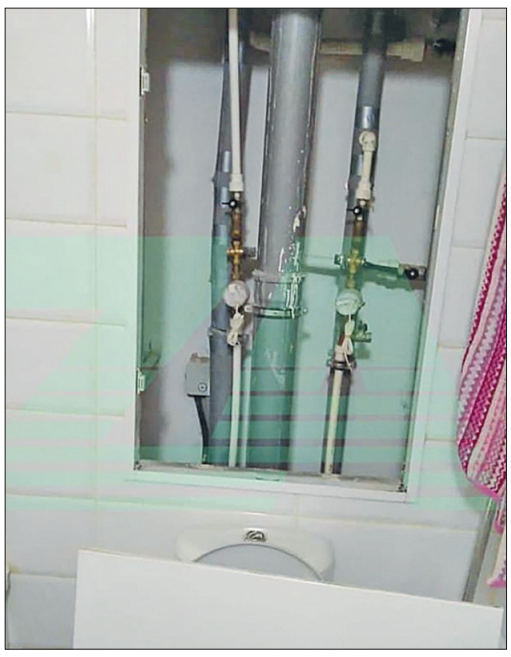

К слову, это не единичный случай, когда переселенцы и обладатели новеньких квартир от Собянина жалуются на технические недоработки сантехники и отделки не только в отдельно взятых домах, но и даже в целых жилых кварталах. Стоит напомнить, что в августе 2017 года правительство Москвы утвердило программу реновации жилищного фонда и список подпадающих под нее домов, но не все москвичи поверили тогда в обещания мэра, многие и вовсе не хотели соглашаться на снос своих домов, проводя пикеты и акции протеста. Успокаивая горожан, градоначальники обещали переселенцам комфортное, равнозначное жильё с современным ремонтом или денежную компенсацию, если жителей сносимых домов не устроит предлагаемый вариант, а также можно было даже отказаться от участия в программе на любом этапе. «В ходе работы над проектом мнения москвичей будут максимально учтены», – обещал мэр Собянин.

Однако далеко не всегда эти слова имели общее с действительностью. Так, был случай, когда москвич даже пожаловался в Европейский суд по правам человека (ЕСПЧ) на решение столичных властей, включивших в программу реновации дом в Свиблове, где расположена принадлежащая ему квартира. Заявитель Александр Эйсман утверждал, что такое решение нарушает право на уважение его собственности, гарантированное первой статьей Протокола № 1 к Европейской конвенции о защите прав человека. Тогда Эйсман обжаловал решение властей в суде, но Останкинский райсуд и Мосгорсуд подтвердили его правомерность. Как отмечается в жалобе, правительство Москвы не представило материалов, обосновывающих решение о включении дома в список подлежащих реновации, а суды такие материалы запрашивать отказались.

Что касается других претензий по программе реновации, то они исходили как от жильцов новостроек спальных районов, так и от переселенцев в, казалось бы, элитные районы Москвы. Люди отмечали в новых квартирах на проспекте Вернадского, 58, вздутые полы, воздушные пузыри на обоях, трещины в жилой комнате и в ванной на плитке во всю стену. Причем сама ванна, как отмечали квартиранты, была пластиковой и чуть ли не гнулась при нажатии на нее.

Несмотря на современный подход к строительству жилья, власти не учитывают иногда и того, что люди должны жить комфортно. Например, в доме по Ангарской улице на 112 квартир всего два лифта, а отдельные балконы есть только у обладателей трехкомнатных квартир. Двушки и однушки делят общий балкон с перегородкой посередине.

На форумах москвичи до сих пор делятся наиболее частыми проблемами с новым жильем по программе реновации.

«Некачественная установка окон – самая распространенная проблема. Плюс брак самих окон, возникающий чаще всего при хранении и транспортировке. Если ламинат в основном кладут нормально, то вот примыкания – плинтусы, уголки и т.д., чаще всего тяп-ляп. Плитка. Тут 50 на 50. Или нормальная укладка, или такое, что вспоминаешь старый анекдот про то, что делали до «обеда» с горячительными напитками, а что после. Проверять надо как затирку, так и заполнение клеем под плиткой путем обычного простукивания.

Межкомнатные двери. Очень много косяков, на них надо просто внимательно смотреть, отмечать щели, кривизну, плотность закрывания, подгонку наличников», – отмечают переселенцы. И это лишь малая доля проблем, которые люди вынуждены исправлять за свои собственные деньги. Один из комментаторов выразился жёстче: «Раньше строили из дерьма и палок, а теперь палки закончились».

Мария Климанова

В КПРФ предложили доходы сверхбогатых россиян обложить 50% налогом

Депутат Госдумы Михаил Щапов в беседе с Ura.ru предложил существенно повысить налоги для богатых россиян.

«Мы предлагаем установить 25% ставки НДФЛ для доходов свыше 10 млн рублей в год и до 40-50% для сверхдоходов. При этом для тех, кто получает МРОТ и меньше, ставка НДФЛ должна быть снижена до 5% или до нуля. Это будет более справедливая система, она приведет к сокращению разрыва в доходах, снизит социальную напряженность. Некоторые опасаются, что в этом случае олигархи от нас сбегут, но практика показывает, что во всех развитых странах налогообложение еще выше. В Западной Европе, где так любят жить наши олигархи, ставки доходят и до 60%», – заявил изданию Михаил Щапов.

Парламентарий подчеркнул, что такая мера поможет снизить социальную напряженность.

«Сейчас основной социальный разлом – это колоссальный разрыв в доходах граждан. Санитарка в удаленном поселке получает 10-15 тысяч рублей в месяц, а член правления крупного банка – десятки и сотни миллионов рублей. Людей это раздражает, особенно когда потом выясняется, что у этого члена правления банк довели до банкротства, от которого в итоге пострадали обычные вкладчики», – отметил парламентарий.

НДФЛ – это обязательный, индивидуально безвозмездный платеж. Граждане России платят его почти со всех видов своих доходов. Раньше он был одинаковым для всех жителей страны, его размер составлял 13%. С 1 января 2021 года в России начала действовать прогрессивная шкала НДФЛ, называемая налогом для богатых. Теперь НДФЛ для некоторых лиц стал равен 15%.

Согласно новому законодательству, изменения касаются граждан, чей годовой заработок составляет 5 млн руб. и больше. Теперь такие люди платят не 13, а 15% в рамках НДФЛ. Новый налог составил 650 тыс. руб. за год плюс 15% части, которая превышает 5 млн руб. Закон не распространяется на операции с единоразовым доходом, например, на продажу имущества или страховые выплаты. Исключение составляет продажа ценных бумаг.